

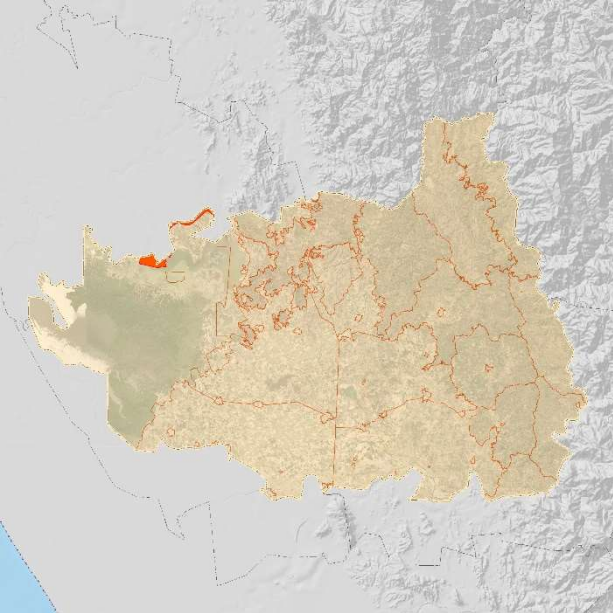

UGA 01 – HUMEDALES LAURELES

 	
POLÍTICA AMBIENTAL:	SUPERFICIE (ha):
Aprovechamiento sustentable.	547.8
USOS PRINCIPALES:	CRITERIO DE DECISIÓN
Acuicultura, Ganadería	Predominio de terrenos no forestales dedicados a la acuicultura, con pendiente menor o igual al 5% y con actividades ganaderas en menor proporción, delimitado por la diferencia simétrica entre el polígono del PM RBMNN y la frontera municipal
LOCALIDADES:	SITIOS DE IMPORTANCIA CULTURAL:
N.E.	No se identificaron sitios de importancia cultural
NÚCLEOS AGRARIOS (ha):	COTA DE ELEVACIÓN (msnm):
Francisco Villa 325.7, La Magdalena 206.7, Villa de Guadalupe 8.1	0 a 2
CORRIENTES SUPERFICIALES (m):	ZONIFICACIÓN RESPECTO AL PM-RBMNN
Corriente De Agua 3.0, línea Central 0.9	Zona de influencia
ESPACIOS DE PESCA (ha):	OTROS INSTRUMENTOS DE CONSERVACIÓN:
Laureles 4.9, Llano del Tigre 26.7, Pescadero y P. Villa 22.2 San Felipe Aztatán 285.2	No se identificaron otros instrumentos de conservación en la UGA.



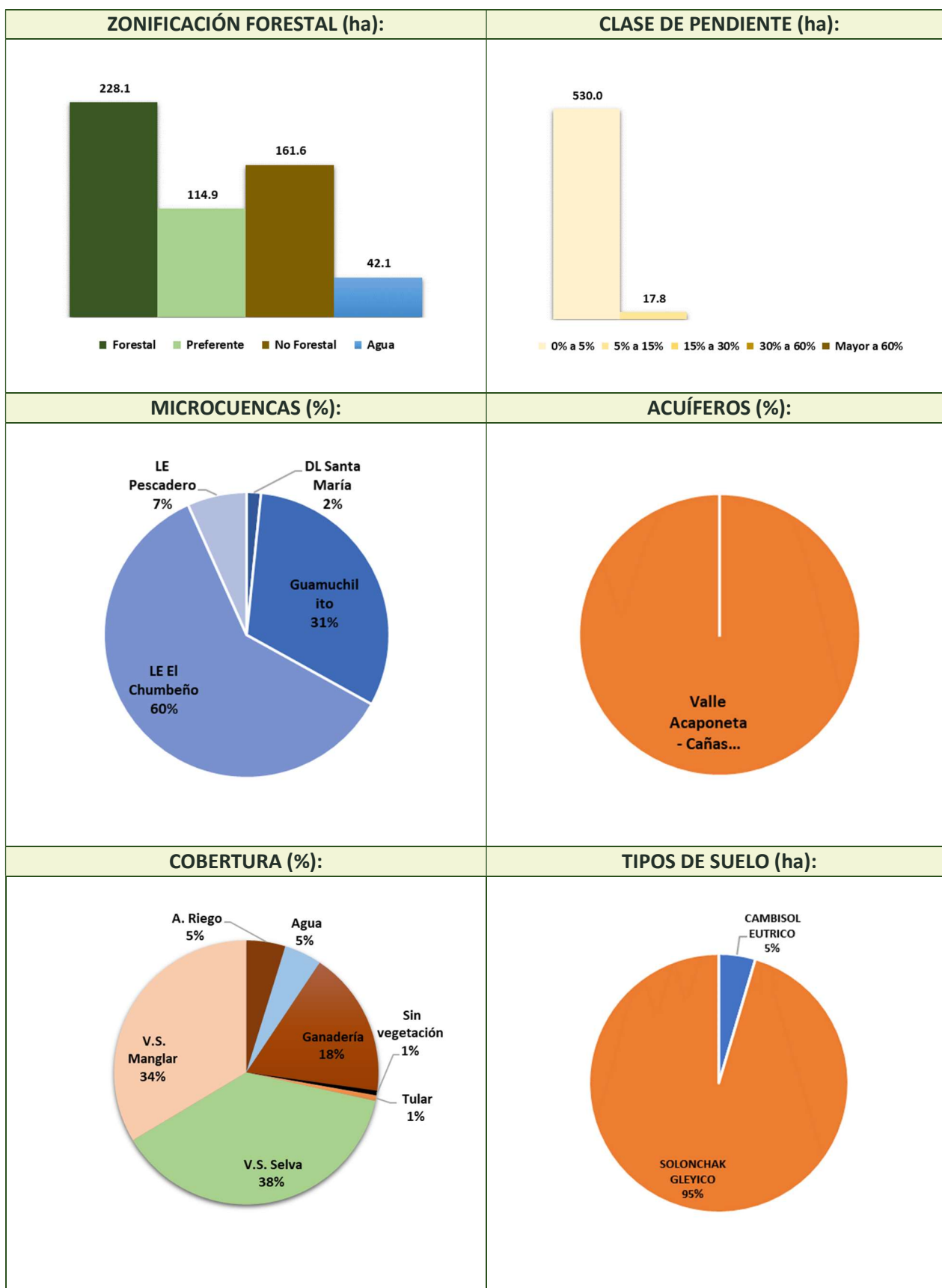
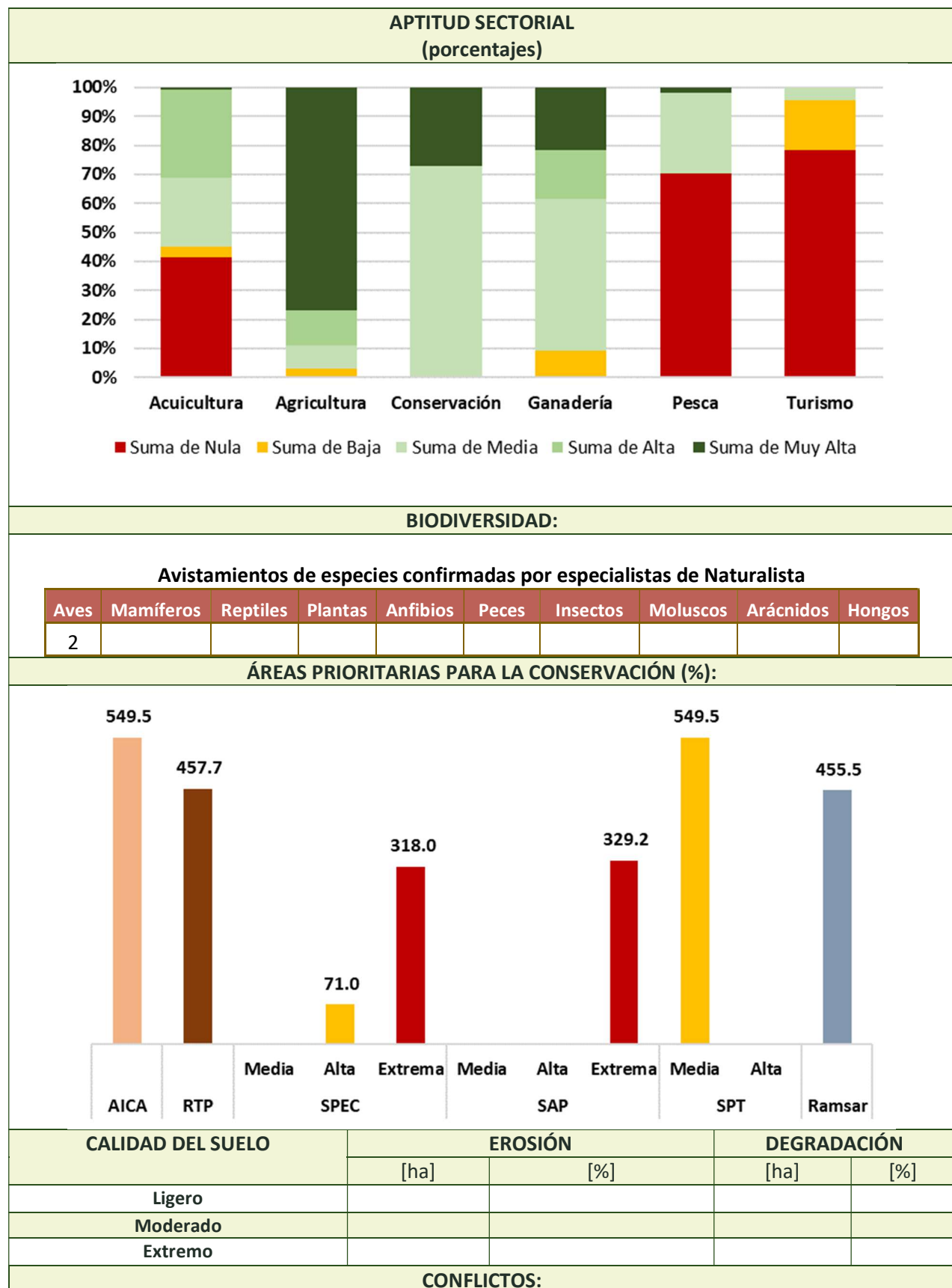

Pérdida de cobertura forestal en un 23.2% de la UGA a causa del cambio de uso de suelo para prácticas acuícolas y ganaderas. Emisión de aguas residuales (AR) por estas actividades. La afectación de la capacidad ecosistémica para sostener las actividades productivas también tiene como causa la modificación del propio ecosistema, resultado de los efectos del cambio climático (lluvias atípicas, inundaciones, alteración del patrón de temperatura y el incremento en la frecuencia e intensidad de los huracanes). La disminución de las actividades productivas, interpretan los asistentes a los talleres de caracterización, diagnóstico y pronóstico, es resultado de las limitaciones de infraestructura y en los actos de regulación y fomento que corresponden a las diferentes instancias de la función pública. Se propone el siguiente esquema como una versión simplificada de las principales interrelaciones del sistema socioambiental que ocurren al interior de la UGA. Las líneas de color negro refieren el ámbito de la función pública, las rojas las relaciones de los sectores productivos con el ambiente y las verdes la dinámica de los bienes y servicios ambientales.

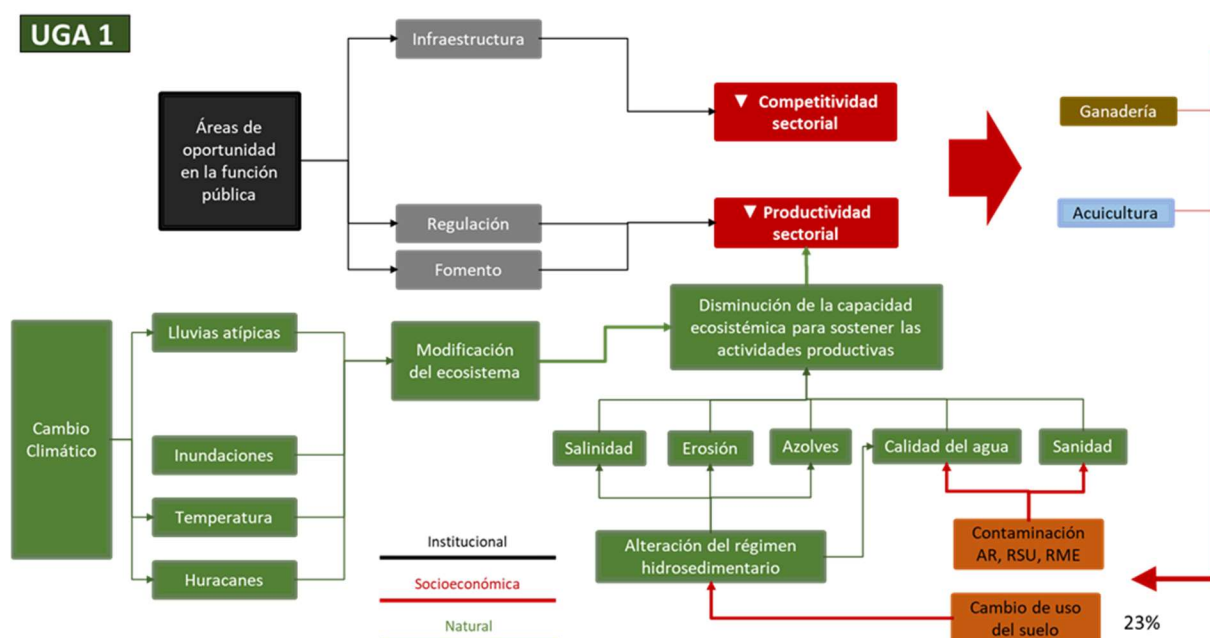

Con el patrón de ocupación del territorio descrito anteriormente, la gráfica del índice de naturalidad permite interpretar que a pesar de la modificación a la cobertura de suelo en el 23.2% de la UGA prevalece un sistema natural de nivel 6 por la permanencia de 183 ha de manglar y 207 ha de selva que coexiste con un sistema cultural asistido de nivel 3 y 4 por la superficie dedicadas a la ganadería y acuicultura.

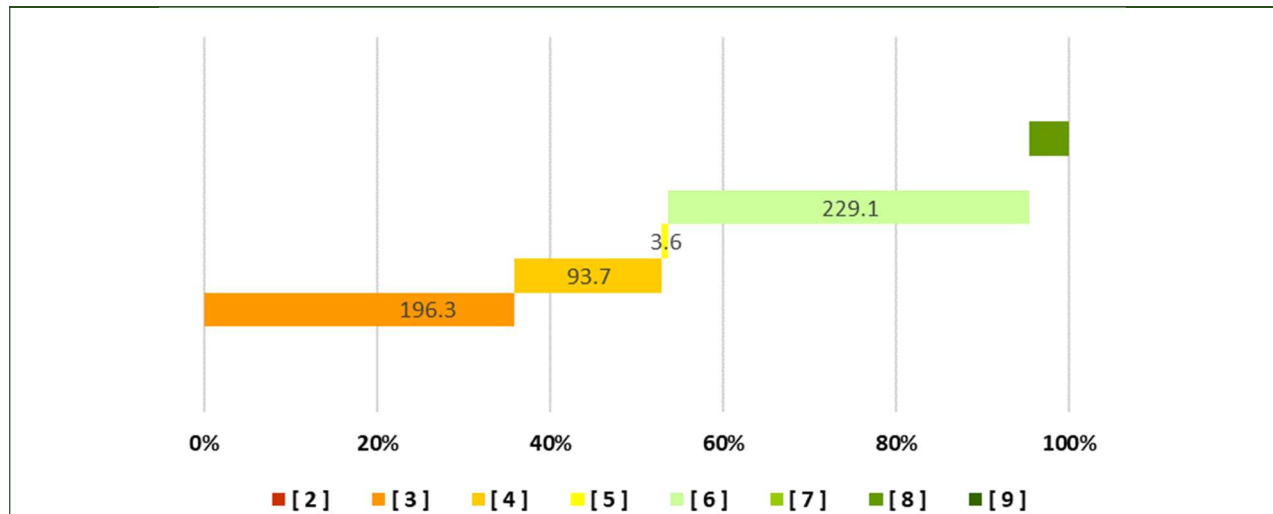

LINEAMIENTO ECOLÓGICO:

Se mantiene un conjunto de subsistemas naturales con un índice de naturalidad entre 6 y 7 y un grupo proporcional de sistemas culturales asistidos de entre 3 y 4, donde los terrenos forestales (228.1 ha) se gestionan para el desarrollo de los sectores: Acuicultura y Ganadería, con la posibilidad de realizar cambios de uso de suelo en una superficie máxima de 45.6 ha para la creación de infraestructura para esos sectores y los necesarios para la prevención y manejo de incendios forestales y el control de plagas forestales. Se gestionan los usos del suelo consuntivos presentes en 276.5 ha de terrenos preferentemente forestales y no forestales y se rehabilitarán 83.0 ha con la creación de cercas vivas y tesela de árboles. Se mantiene el curso actual de los cuerpos de agua lóticos con caudal perenne.

Uso actual del suelo	Usos compatibles	Usos incompatibles
Acuicultura, Ganadería	Acuicultura, Ganadería, Pesca	Vivienda rural, Desarrollo urbano, Minería

ESTRATEGIA ECOLÓGICA:

Objetivo específico	Act. No.	Acción	Responsables	P_P No.	Programas y proyectos	Responsables de programas y proyectos
Agr 1 Transitar hacia esquemas agroforestales en el 20% de la UGA	1	Realizar un taller con productores de parcelamientos inferiores a 5 hectáreas, para comparar rendimientos de monocultivos contra rendimientos de agroforestería y sus beneficios socioambientales	Oficina de Agricultura del Ayuntamiento /	3	Programa de formación de capacidades agroforestales con enfoque de economía social	Ayuntamiento
	2	Integrar un grupo de autogestión de productores para instrumentar esquemas de agroforestería, para socializar costos y distribuir ganancias de comercialización	IMPLAN	3	Programa de formación de capacidades agroforestales con enfoque de economía social	Ayuntamiento

	3	Elaborar el portafolio de inversión del grupo detallando costos de operación y beneficios económicos, sociales y ambientales (ton. de captación de carbono, m3 de agua infiltrados al acuífero, incremento de biodiversidad, incremento de bienes y servicios ambientales)	Oficina de Ecología del / Ayuntamiento / Comité del POEL / IMPLAN	4	Portafolio municipal de inversión por UGA	Ayuntamiento
	4	Gestionar financiamiento para el portafolio	Alcalde	4	Portafolio municipal de inversión por UGA	Ayuntamiento
	5	Capacitar al grupo de productores en la operación de biofábricas, viveros, manejo agroforestal, silvopastoril y esquemas de comercialización	Oficina de Agricultura del Ayuntamiento /	3	Programa de formación de capacidades agroforestales con enfoque de economía social	Ayuntamiento
	6	Habilitar vivero del grupo de productores	Grupo de productores	15	Programa de trabajo del Grupo de Productores	Grupo de productores
	7	Establecer los sistemas de agroforestería en la UGA	Grupo de productores	15	Programa de trabajo del Grupo de Productores	Grupo de productores
Agr 2 Restaurar la calidad del suelo	1	Aplicar muestreos de la calidad del suelo en la UGA destinada a riego de cultivos cíclicos y perennes	Oficina de Agricultura del Ayuntamiento /	5	Programa municipal de conservación de suelos	SADER federal, SADER estatal
	2	Construir con ejidatarios a partir de monitoreos, el historial de rendimientos por cultivo	Oficina de Agricultura del Ayuntamiento	5	Programa municipal de conservación de suelos	SADER federal, SADER estatal
	3	Integrar el catálogo de obras de conservación de suelo requeridas para mantener e incrementar la productividad	Oficina de Agricultura del Ayuntamiento /	4	Portafolio municipal de inversión por UGA	Ayuntamiento
	4	Identificar esquemas de financiamiento para aplicar las acciones de conservación de suelos.	IMPLAN	4	Portafolio municipal de inversión por UGA	Ayuntamiento
Agr 3 Captar y usar de manera óptima el agua	1	Realizar un inventario de sitios de extracción en la UGA y compararlo con el REPDA para regularizar pozos y tomas de manantiales	Comisión Municipal del Agua	6	Programa municipal de uso eficiente del agua	Ayuntamiento CONAGUA, CEA
	2	Diseñar un circuito de ollas de captación de agua para parcelas de monocultivo e incluirla al portafolio de inversión de la UGA	Oficina de Agricultura del Ayuntamiento /	6	Programa municipal de uso eficiente del agua	Ayuntamiento
	3	Gestionar fondos para la ejecución del portafolio de inversión	IMPLAN	4	Portafolio municipal de inversión por UGA	Ayuntamiento
Agr 4 Revertir la contaminación de la UGA	1	Verificar que los aprovechamientos agrícolas existentes no utilicen fungicidas y fertilizantes restringidos	Oficina de Agricultura del Ayuntamiento /	7	Programa de Inspección y Vigilancia	Ayuntamiento
	2	Instrumentar el programa preventivo de uso de agroquímicos y el manejo de envases	Oficina de Agricultura del Ayuntamiento /	8	Programa municipal de manejo de residuos sólidos agrícolas	Ayuntamiento

CONSULTA PÚBLICA: Programa de Ordenamiento Ecológico Local del Municipio de Rosamorada

	3	Promover la operación de biofábricas para la elaboración de fungicidas y fertilizantes para los cultivos intensivos	Oficina de Agricultura del Ayuntamiento	7	Programa de Inspección y Vigilancia	Ayuntamiento
Gan 1 Mantener la frontera ganadera	1	Definir los predios con uso actual para ganadería y la definición de acahuales a recuperar para fines ganaderos	Oficina de Desarrollo Rural del Ayuntamiento	10	Programa municipal de fomento ganadero	Ayuntamiento SADER
Gan 2 Captar y usar de manera óptima el agua	1	Realizar un inventario de sitios de extracción en la UGA y compararlo con el REPDa para regularizar pozos	Comisión Municipal del Agua	6	Programa municipal de uso eficiente del agua	Ayuntamiento CONAGUA, CEA
	2	Diseñar un circuito de ollas de captación de agua para agostaderos e incluirla al portafolio de inversión de la UGA	Comisión Municipal del Agua	6	Programa municipal de uso eficiente del agua	Ayuntamiento
	3	Gestionar fondos para la ejecución del portafolio de inversión	IMPLAN	4	Portafolio municipal de inversión por UGA	Ayuntamiento
Gan 3 Operar la sanidad de semovientes	1	Con base en Gan 1 y Gan2, definir la estacionalidad de las campañas de supervisión y sanidad animal	Oficina de Desarrollo Rural del Ayuntamiento	10	Programa municipal de fomento ganadero	Ayuntamiento SADER
Gan 4 Evitar la contaminación de la UGA	2	Promover el uso de biodigestores como alternativa para la generación de energía	Oficina de Desarrollo Rural del Ayuntamiento	8	Programa municipal de manejo de residuos sólidos agrícolas	Ayuntamiento

CRITERIOS DE REGULACIÓN ECOLÓGICA:

Acuicultura: A5, Ac1, Ac2, Ac3, CUS1, CUS2, CUS3, CUS4, R2, S2

Ganadería: A3, A5, B1, B2, CC2, CUS1, CUS2, CUS3, CUS4, G1, G2, G3, G4, G5, G6, R1, S2

Pesca: Pe1, Pe2, Pe3, R1, R2