

## UGA 16 – SAN PEDRO 2

	
<b>POLÍTICA AMBIENTAL:</b>	<b>SUPERFICIE (ha):</b>
Protección	5,851.9
<b>USOS PRINCIPALES:</b>	<b>CRITERIO DE DECISIÓN</b>
Bosque, Forestal, Agricultura	Predominio de terrenos forestales con vegetación primaria de bosque, con pendientes menores o iguales al 60%, con mínimas actividades de aprovechamiento forestal, agrícolas y ganaderas, delimitado al oriente por el río San Pedro que marca también la frontera con el municipio Del Nayar, al norte con vegetación secundaria de bosque, al sur con vegetación secundaria de selva y bosque y al poniente con el parteaguas de la cuenca Bejuco.
<b>LOCALIDADES:</b>	<b>SITIOS DE IMPORTANCIA CULTURAL:</b>
Rosarito	La Aguililla (Chuizi), Cerro de la culebra, La Paloma (Cucui), Cerro de la Campana, Arroyo de los toros, Arroyo de la Judea, El Perico (Tutubi), Rosario Viejo (Sucari), Las Garzas (Coazu) y Las Casas (Keyasta)
<b>NÚCLEOS AGRARIOS (ha):</b>	<b>COTA DE ELEVACIÓN (msnm):</b>
Rosarito 1,420.1, San Juan Corapan 4,293.0	40 a 825
<b>CORRIENTES SUPERFICIALES (m):</b>	<b>ZONIFICACIÓN RESPECTO AL PM-RBMNN</b>
Corriente de Agua 213.9, Línea Central 7.8	Zona de influencia
<b>ESPACIOS DE PESCA (ha):</b>	<b>OTROS INSTRUMENTOS DE CONSERVACIÓN:</b>
NA	2,032.2 ha del Programa de Pago por Servicios Ambientales en 2018.

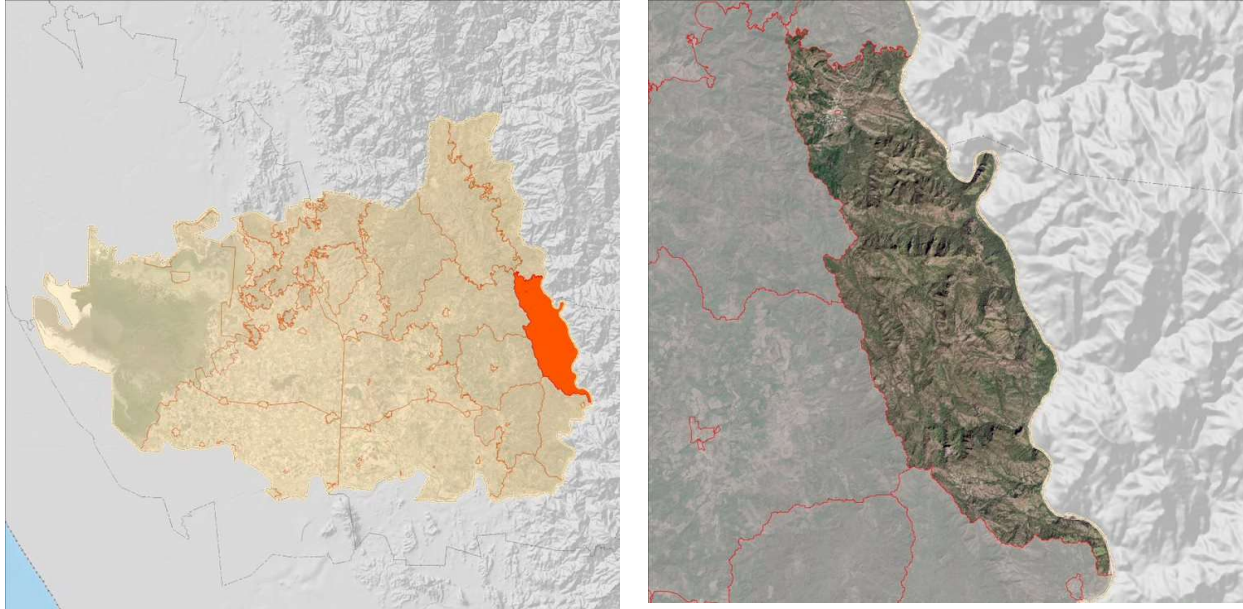

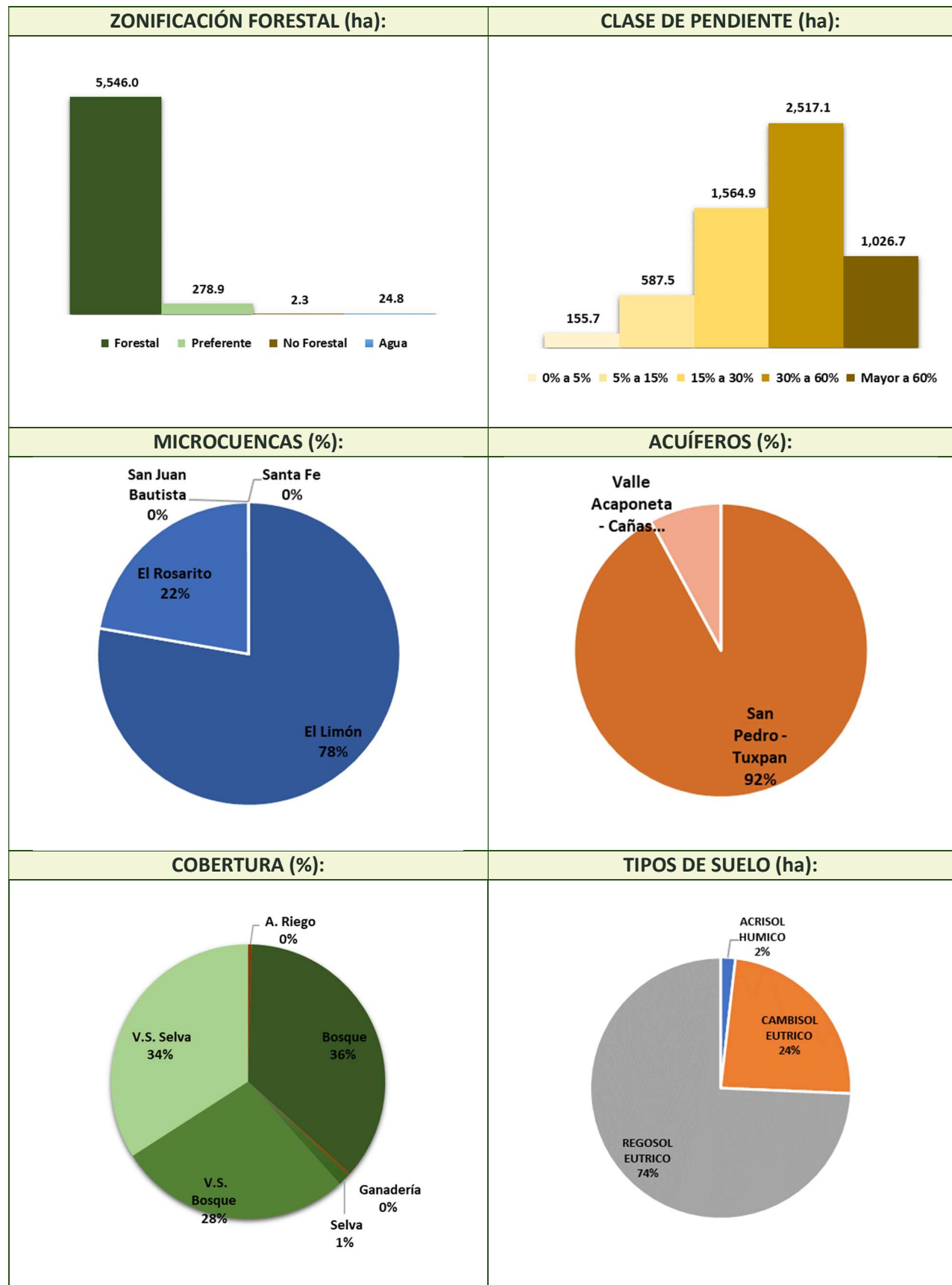

**CONFLICTOS:**

No se registra pérdida significativa de cobertura forestal en la UGA a causa del cambio de uso de suelo para prácticas agrícolas y ganaderas. Emisión de aguas residuales (AR) por estas actividades y generación de residuos sólidos urbanos (RSU) en Rosarito. La afectación de la capacidad ecosistémica para sostener las actividades productivas también tiene como causa la modificación del propio ecosistema, resultado de los efectos del cambio climático (lluvias atípicas, alteración del patrón de temperatura y el incremento en la frecuencia e intensidad de los huracanes). Interpretan los asistentes a los talleres de caracterización, diagnóstico y pronóstico, que la disminución de las actividades productivas, es resultado de las limitaciones de infraestructura y en los actos de regulación y fomento que corresponden a las diferentes instancias de la función pública. Se propone el siguiente esquema como una versión simplificada de las principales interrelaciones del sistema socioambiental que ocurren al interior de la UGA. Las líneas de color negro refieren el ámbito de la función pública, las rojas las relaciones de los sectores productivos con el ambiente y las verdes la dinámica de los bienes y servicios ambientales.

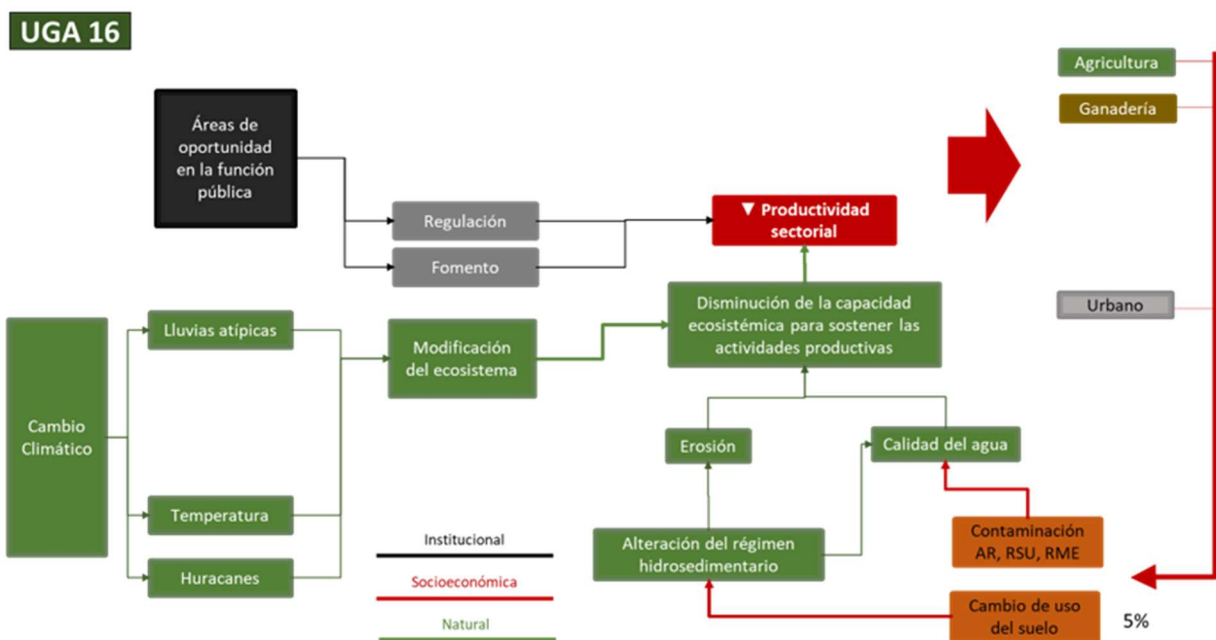

Con el patrón de ocupación del territorio descrito anteriormente, la gráfica del índice de naturalidad permite interpretar que prevalece un sistema natural de nivel 9 en el 64% de la UGA por la permanencia de 2,120 ha de vegetación primaria de bosque y 1,990 ha de vegetación secundaria de selva, así como 1,610 ha de vegetación secundaria de bosque. La conjunción de esta vegetación permite la conexión con el corredor biológico que se registra en la cuenca del río Bejuco y su vecindad con la cuenca del río San Pedro.

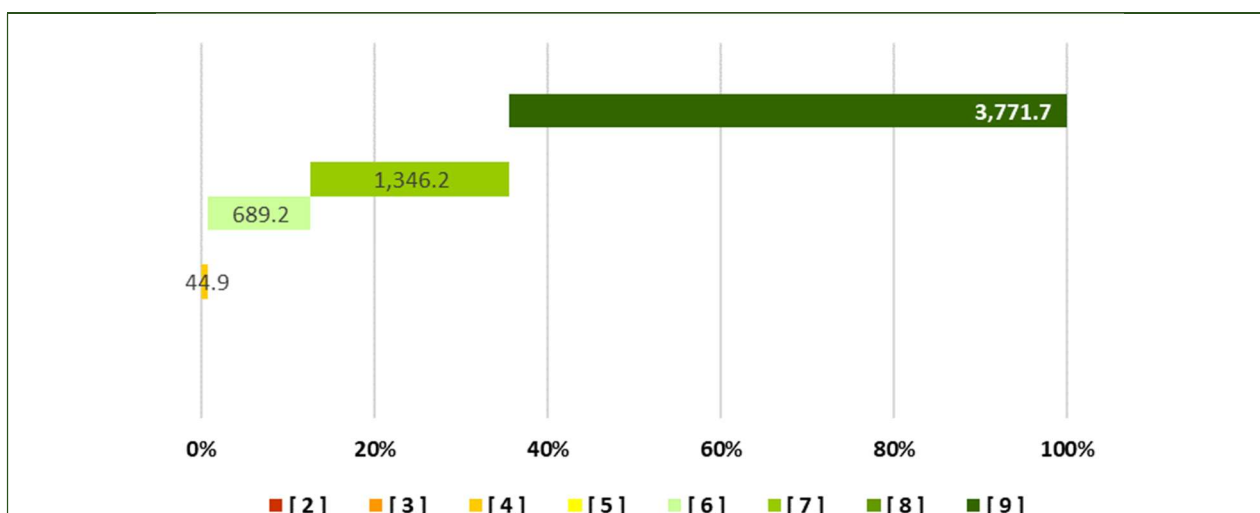

### LINEAMIENTO ECOLÓGICO:

Permanece el subsistema natural de nivel 9 y permanecen los sistemas culturales asistidos de nivel 4 en una mínima proporción, donde los terrenos forestales (5,546.0 ha) se gestionan para el desarrollo de los sectores: Agricultura, Ganadería, Vivienda rural, con la posibilidad de realizar cambios de uso de suelo en una superficie máxima de 554.6 ha para la creación de infraestructura para esos sectores y los necesarios para la prevención y manejo de incendios forestales y el control de plagas forestales. Se gestionan los usos del suelo consuntivos presentes en 281.1 ha de terrenos preferentemente forestales y no forestales y se rehabilitarán 84.3 ha con la creación de cercas vivas y tesela de árboles. Se mantiene el curso actual de los cuerpos de agua lóticos con caudal perenne.

Uso actual del suelo	Usos compatibles	Usos incompatibles
Bosque, Selva, Agricultura, Ganadería	Conservación, Bosque, Selva, Agricultura, Ganadería, Vivienda rural, Investigación	Minería, Pesca, Desarrollo urbano

### ESTRATEGIA ECOLÓGICA:

Objetivo específico	Act. No.	Acción	Responsables	P_P No.	Programas y proyectos	Responsables de programas y proyectos
Agr 1 Transitar hacia esquemas agroforestales en el 20% de la UGA	1	Realizar un taller con productores de parcelamientos inferiores a 5 hectáreas, para comparar rendimientos de monocultivos contra rendimientos de agroforestería y sus beneficios socioambientales	Oficina de Agricultura del Ayuntamiento /	3	Programa de formación de capacidades agroforestales con enfoque de economía social	Ayuntamiento
	2	Integrar un grupo de autogestión de productores para instrumentar esquemas de agroforestería, para socializar costos y distribuir ganancias de comercialización	IMPLAN	3	Programa de formación de capacidades agroforestales con enfoque de economía social	Ayuntamiento

	3	Elaborar el portafolio de inversión del grupo detallando costos de operación y beneficios económicos, sociales y ambientales (ton. de captación de carbono, m3 de agua infiltrados al acuífero, incremento de biodiversidad, incremento de bienes y servicios ambientales)	Oficina de Ecología del / Ayuntamiento / Comité del POEL / IMPLAN	4	Portafolio municipal de inversión por UGA	Ayuntamiento
	4	Gestionar financiamiento para el portafolio	Alcalde	4	Portafolio municipal de inversión por UGA	Ayuntamiento
	5	Capacitar al grupo de productores en la operación de biofábricas, viveros, manejo agroforestal, silvopastoril y esquemas de comercialización	Oficina de Agricultura del Ayuntamiento /	3	Programa de formación de capacidades agroforestales con enfoque de economía social	Ayuntamiento
	6	Habilitar vivero del grupo de productores	Grupo de productores	15	Programa de trabajo del Grupo de Productores	Grupo de productores
	7	Establecer los sistemas de agroforestería en la UGA	Grupo de productores	15	Programa de trabajo del Grupo de Productores	Grupo de productores
Agr 2 Restaurar la calidad del suelo	1	Aplicar muestreos de la calidad del suelo en la UGA destinada a riego de cultivos cíclicos y perennes	Oficina de Agricultura del Ayuntamiento /	5	Programa municipal de conservación de suelos	SADER federal, SADER estatal
	2	Construir con ejidatarios a partir de monitoreos, el historial de rendimientos por cultivo	Oficina de Agricultura del Ayuntamiento	5	Programa municipal de conservación de suelos	SADER federal, SADER estatal
	3	Integrar el catálogo de obras de conservación de suelo requeridas para mantener e incrementar la productividad	Oficina de Agricultura del Ayuntamiento /	4	Portafolio municipal de inversión por UGA	Ayuntamiento
	4	Identificar esquemas de financiamiento para aplicar las acciones de conservación de suelos.	IMPLAN	4	Portafolio municipal de inversión por UGA	Ayuntamiento
Agr 3 Captar y usar de manera óptima el agua	1	Realizar un inventario de sitios de extracción en la UGA y compararlo con el REPDA para regularizar pozos y tomas de manantiales	Comisión Municipal del Agua	6	Programa municipal de uso eficiente del agua	Ayuntamiento CONAGUA, CEA
	2	Diseñar un circuito de ollas de captación de agua para parcelas de monocultivo e incluirla al portafolio de inversión de la UGA	Oficina de Agricultura del Ayuntamiento /	6	Programa municipal de uso eficiente del agua	Ayuntamiento
	3	Gestionar fondos para la ejecución del portafolio de inversión	IMPLAN	4	Portafolio municipal de inversión por UGA	Ayuntamiento
Agr 4 Revertir la contaminación de la UGA	1	Verificar que los aprovechamientos agrícolas existentes no utilicen fungicidas y fertilizantes restringidos	Oficina de Agricultura del Ayuntamiento /	7	Programa de Inspección y Vigilancia	Ayuntamiento
	2	Instrumentar el programa preventivo de uso de agroquímicos y el manejo de envases	Oficina de Agricultura del Ayuntamiento /	8	Programa municipal de manejo de residuos sólidos agrícolas	Ayuntamiento

	3	Promover la operación de biofábricas para la elaboración de fungicidas y fertilizantes para los cultivos intensivos	Oficina de Agricultura del Ayuntamiento	7	Programa de Inspección y Vigilancia	Ayuntamiento
AgF1 Transitar hacia esquemas agroforestales en el 30% de la UGA	1	Realizar un taller con productores de parcelamientos inferiores a 5 hectáreas, para comparar rendimientos de huertos de monocultivo contra rendimientos de agroforestería y sus beneficios socioambientales	Oficina de Agricultura del Ayuntamiento /	3	Programa de formación de capacidades agroforestales con enfoque de economía social	Ayuntamiento
	2	Integrar un grupo de autogestión de productores para instrumentar esquemas de agroforestería, para socializar costos y distribuir ganancias de comercialización	IMPLAN	3	Programa de formación de capacidades agroforestales con enfoque de economía social	Ayuntamiento
	3	Elaborar el portafolio de inversión del grupo detallando costos de operación y beneficios económicos, sociales y ambientales (ton. de captación de carbono, m3 de agua infiltrados al acuífero, incremento de biodiversidad, incremento de bienes y servicios ambientales)	Oficina de Ecología del / Ayuntamiento / Comité del POEL / IMPLAN	4	Portafolio municipal de inversión por UGA	Ayuntamiento
	4	Gestionar financiamiento para el portafolio	Alcalde	4	Portafolio municipal de inversión por UGA	Ayuntamiento
	5	Capacitar al grupo de productores en la operación de biofábricas, viveros, manejo agroforestal, silvopastoril y esquemas de comercialización	Oficina de Agricultura del Ayuntamiento /	3	Programa de formación de capacidades agroforestales con enfoque de economía social	Ayuntamiento
	6	Habilitar vivero del grupo de productores	Grupo de productores	16	Programa de trabajo del Grupo de Productores	Grupo de productores
	7	Establecer los sistemas de agroforestería en la UGA	Grupo de productores	16	Programa de trabajo del Grupo de Productores	Grupo de productores
AgF2 Captar y usar de manera óptima el agua	1	Aplicar muestreos de la calidad del suelo en la UGA destinada a riego de cultivos cíclicos y perennes	Oficina de Agricultura del Ayuntamiento /	5	Programa municipal de conservación de suelos	SADER federal, SADER estatal
	2	Construir con ejidatarios a partir de monitoreos, el historial de rendimientos por cultivo	Oficina de Agricultura del Ayuntamiento	5	Programa municipal de conservación de suelos	SADER federal, SADER estatal
	3	Integrar el catálogo de obras de conservación de suelo requeridas para mantener a incrementar la productividad	Oficina de Agricultura del Ayuntamiento /	4	Portafolio municipal de inversión por UGA	Ayuntamiento
AgF3 Restaurar la calidad del suelo	4	Identificar esquemas de financiamiento para aplicar las acciones de conservación de suelos.	IMPLAN	4	Portafolio municipal de inversión por UGA	Ayuntamiento



CONSULTA PÚBLICA: Programa de Ordenamiento Ecológico Local del Municipio de Rosamorada

	1	Realizar un inventario de sitios de extracción en la UGA y compararlo con el REPDA para regularizar pozos y tomas de manantiales	Comisión Municipal del Agua	6	Programa municipal de uso eficiente del agua	Ayuntamiento CONAGUA, CEA
	2	Diseñar un circuito de ollas de captación de agua para parcelas de monocultivo e incluirla al portafolio de inversión de la UGA	Oficina de Agricultura del Ayuntamiento /	6	Programa municipal de uso eficiente del agua	Ayuntamiento
	3	Gestionar fondos para la ejecución del portafolio de inversión	IMPLAN	4	Portafolio municipal de inversión por UGA	Ayuntamiento
Pro 1 Demostrar a los poseedores de parcelas ejidales y pequeños propietarios el valor de ausencia de la selva o bosque y su repercusión en la economía local	1	Convocar a reuniones informativas a los ejidos	Comité del POEL	13	Estrategia Municipal de Educación Ambiental para la Sustentabilidad	Ayuntamiento
Pro 2 Establecer acuerdos de intención sobre el manejo de la UGA	1	Elaborar portafolio con proyectos de inversión en la UGA con la conducción de prestadores de servicios turísticos y conservación	Oficina de Ecología del Ayuntamiento, IMPLAN	2	Portafolio municipal de inversión por UGA	Ayuntamiento
	2	Realizar una sesión conjunta del comité del POEL con comisariados ejidales para suscribir la adhesión voluntaria al SMPSA	Comité POEL	2	Portafolio municipal de inversión por UGA	Ayuntamiento
Pro 3 Prevenir actividades ganaderas	1	Consensar con los ejidos un programa de inspección y vigilancia para verificar el cumplimiento de las acciones de conservación programadas	Oficina de Desarrollo Rural del Ayuntamiento,	7	Programa municipal de Inspección y Vigilancia	Ayuntamiento
	2	Integrar la estructura poblacional de especies clave para la aptitud sectorial para estimar la rentabilidad de la actividad ganadera en la UGA	Oficina de Desarrollo Rural del Ayuntamiento,	10	Programa municipal de fomento ganadero	SEDESU, Economía, Ayuntamiento
Pro 4 Verificar el estado de la biodiversidad	1	Realizar levantamientos de flora y fauna con la metodología de transectos para detallar la caracterización de la UGA e identificar alteración de corrientes de orden 2 y 3 en las microcuencas	Oficina de Ecología del Ayuntamiento	11	Programa de monitoreo de flora, fauna y cauces.	Ayuntamiento



	2	Incorporar al Sistema de Información Geográfica de la Bitácora Ambiental, los registros de flora y fauna e interacciones biológicas para la funcionalidad del ecosistema y la modificación de cauces, para zonificar al interior de la UGA las acciones de conservación	Oficina de Ecología del Ayuntamiento	11	Programa de monitoreo de flora, fauna y cauces.	Ayuntamiento
	3	Integrar la programación de acciones de conservación de corrientes de orden 2 y 3, así como de atención a especies identificadas en la NOM 059 y el manejo de especies invasoras	Oficina de Ecología del Ayuntamiento	12	Programa municipal de conservación de UGA	Ayuntamiento
Pro 5 Proteger especies emblemáticas conforme a la zonificación interna de la UGA	1	Con base en la actualización del SIG identificar sitios estratégicos y corredores de fauna	Oficina de Ecología del Ayuntamiento, CONANP,	7	Programa municipal de Inspección y Vigilancia	Ayuntamiento
	2	Consensar con los ejidos un programa de inspección y vigilancia para verificar el cumplimiento de las acciones de conservación programadas	Oficina de Ecología del Ayuntamiento, CONANP,	7	Programa municipal de Inspección y Vigilancia	Ayuntamiento

#### CRITERIOS DE REGULACIÓN ECOLÓGICA:

**Agricultura:** A3, A5, Ag1, Ag2, Ag3, Ag5, B1, B2, B5, CC1, CUS1, CUS2, CUS3, CUS4, R1, S1, S2

**Ganadería:** A3, A5, B1, B2, B5, CC2, CUS1, CUS2, CUS3, CUS4, G1, G2, G3, G4, G5, G6, R1, S2

**Investigación:** B8

**Preservación:** B1, B10, B2, B5, B6, B7, B9

**Vivienda rural:** B1, B2, B5