

UGA 02 – VALLE F. VILLA-PESCADERO

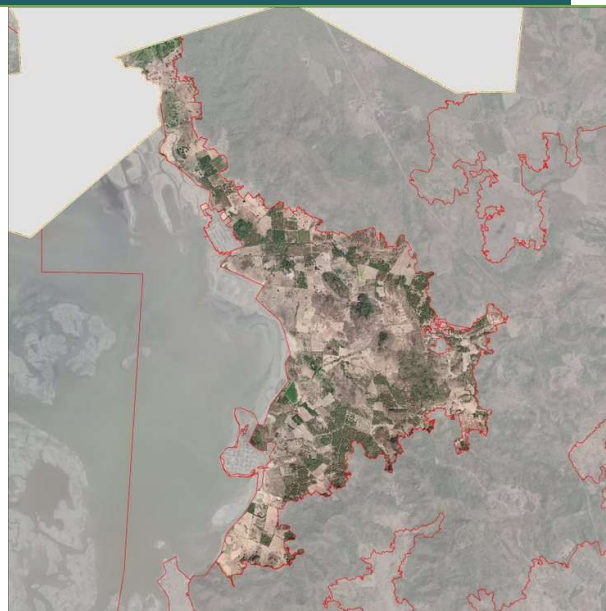

POLÍTICA AMBIENTAL:	SUPERFICIE (ha):
Aprovechamiento sustentable.	1,436.9
USOS PRINCIPALES:	CRITERIO DE DECISIÓN
Agricultura, Acuicultura, Vivienda rural	Predominio de terrenos no forestales dedicados a la agricultura de temporal, con pendiente menor o igual al 5% y con actividades acuícolas en menor proporción
LOCALIDADES:	SITIOS DE IMPORTANCIA CULTURAL:
Abelardo L. Rodríguez (Amapa) Francisco Villa	No se identificaron sitios de importancia cultural
NÚCLEOS AGRARIOS (ha):	COTA DE ELEVACIÓN (msnm):
Bonita 71.4, El Pescadero 1,251.3, Francisco Villa 2.4, Las Lumbres 0.0, Llano Del Tigre 101.4	-5 a 135
CORRIENTES SUPERFICIALES (m):	ZONIFICACIÓN RESPECTO AL PM-RBMNN
Corriente de Agua 29.7	Zona de influencia
ESPACIOS DE PESCA (ha):	OTROS INSTRUMENTOS DE CONSERVACIÓN:
Pescadero y P. Villa 3.1	No se identificaron otros instrumentos de conservación en la UGA.

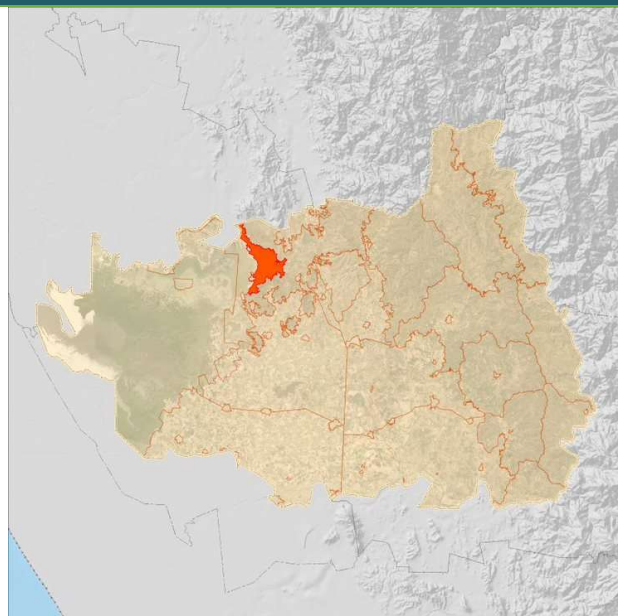

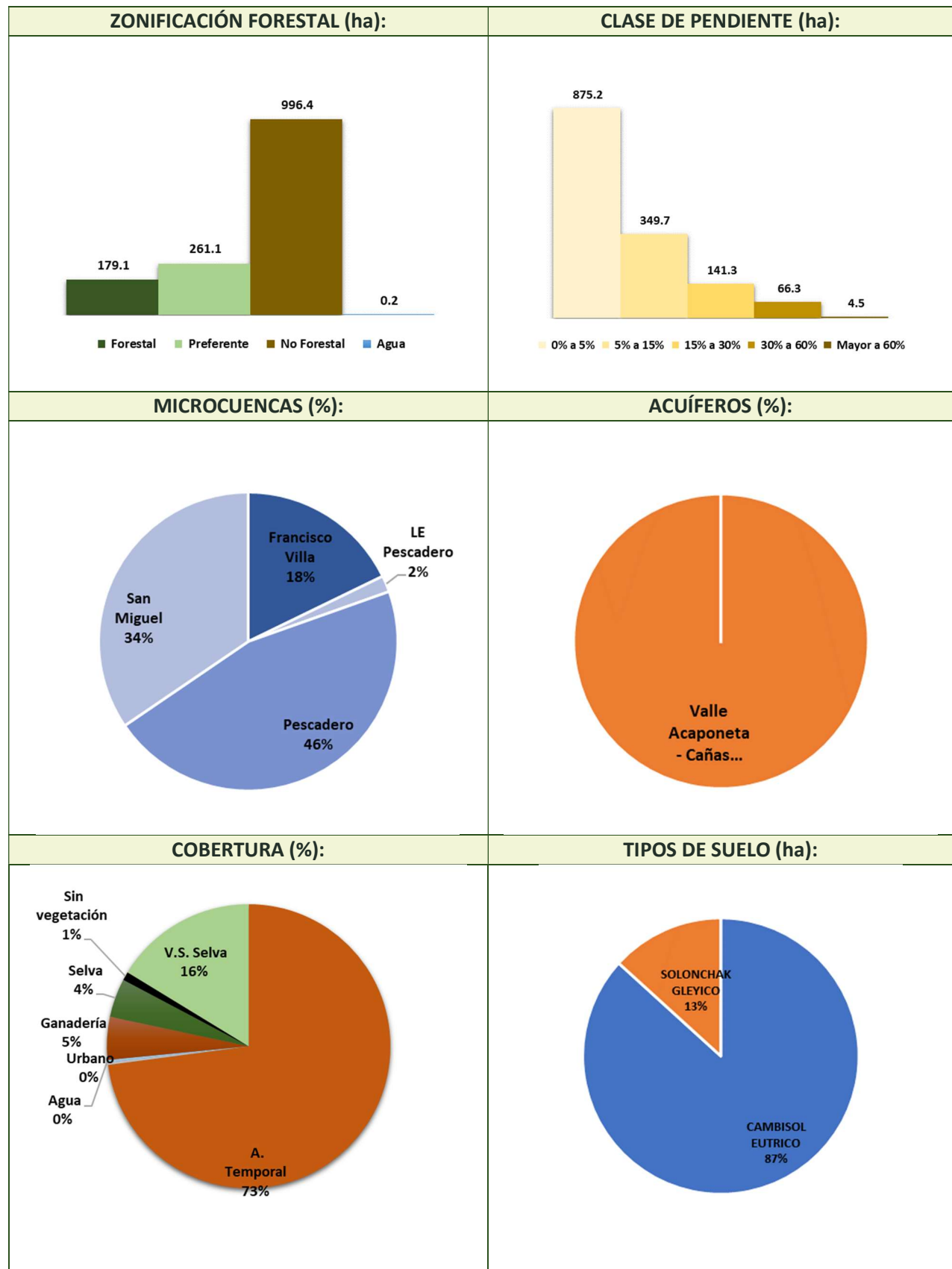
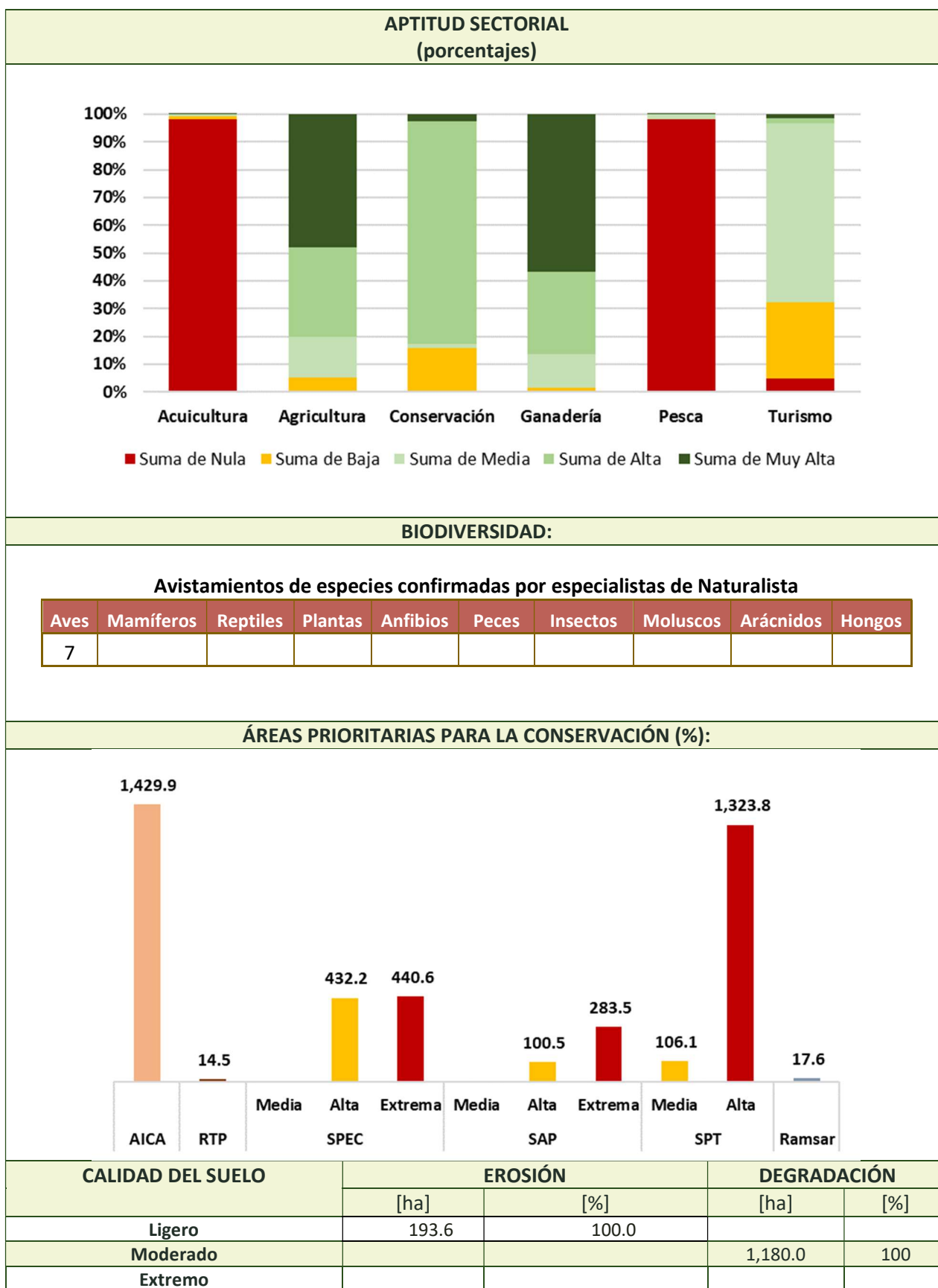

CONFLICTOS:

Pérdida de cobertura forestal en un 79.0% de la UGA a causa del cambio de uso de suelo para prácticas agrícolas y acuícolas. Emisión de aguas residuales (AR) por estas actividades y generación de residuos sólidos urbanos (RSU) en La Puntilla, San Cayetano, Novillero y Playa Novillero. La afectación de la capacidad ecosistémica para sostener las actividades productivas también tiene como causa la modificación del propio ecosistema, resultado de los efectos del cambio climático (lluvias atípicas, inundaciones, alteración del patrón de temperatura y el incremento en la frecuencia e intensidad de los huracanes). Finalmente, interpretan los asistentes a los talleres de caracterización, diagnóstico y pronóstico, que la disminución de las actividades productivas, es resultado de las limitaciones de infraestructura y en los actos de regulación y fomento que corresponden a las diferentes instancias de la función pública. Se propone el siguiente esquema como una versión simplificada de las principales interrelaciones del sistema socioambiental que ocurren al interior de la UGA. Las líneas de color negro refieren el ámbito de la función pública, las rojas las relaciones de los sectores productivos con el ambiente y las verdes la dinámica de los bienes y servicios ambientales.

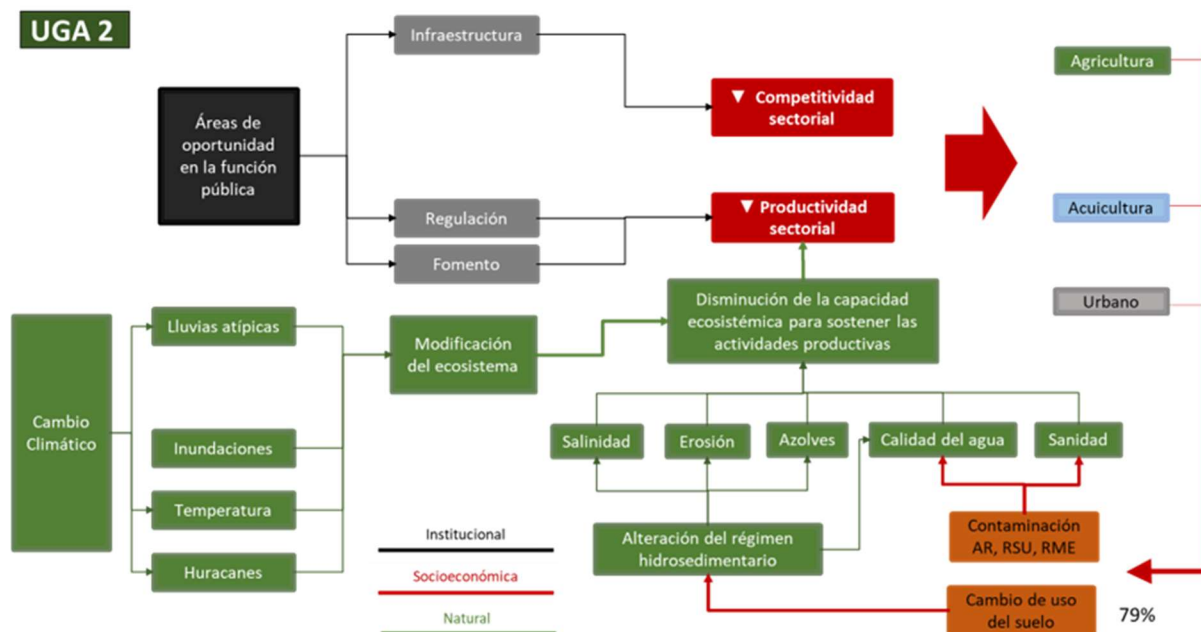

Con el patrón de ocupación del territorio descrito anteriormente, la gráfica del índice de naturalidad permite interpretar como resultado de la modificación a la cobertura de suelo en el 79% de la UGA, que prevalece un sistema cultural asistido de nivel 4 en el 80% de la UGA y una proporción menor al 10% de un sistema subnatural de nivel 6 y otro del nivel 7 por la presencia de vegetación primaria y secundaria de selva.

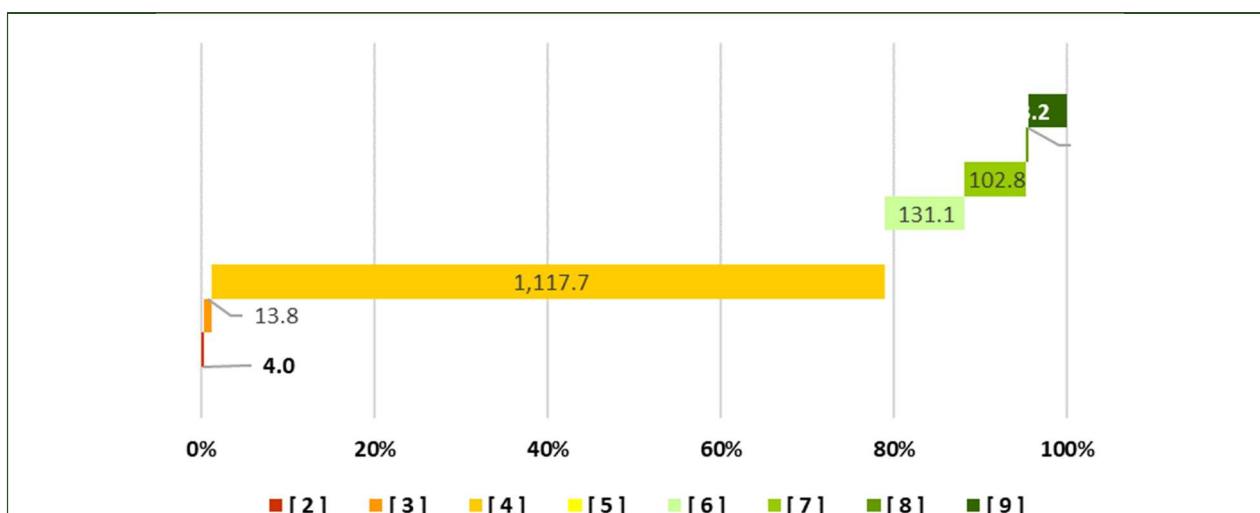

LINEAMIENTO ECOLÓGICO:

Permanece un sistema cultural asistido de nivel 4 en el 80% de la UGA y una proporción menor al 10% de un sistema subnatural de nivel 6 y otro del nivel 7 por la presencia de vegetación primaria y secundaria de selva, donde los terrenos forestales (179.1 ha) se gestionan para el desarrollo de los sectores: Agricultura y Acuicultura, con la posibilidad de realizar cambios de uso de suelo en una superficie máxima de 35.8 ha para la creación de infraestructura para esos sectores y los necesarios para la prevención y manejo de incendios forestales y el control de plagas forestales. Se gestionan los usos del suelo consuntivos presentes en 1,275.5 ha de terrenos preferentemente forestales y no forestales y se rehabilitarán 377.3 ha con la creación de cercas vivas y tesela de árboles. Se mantiene el curso actual de los cuerpos de agua lóticos con caudal perenne.

Uso actual del suelo	Usos compatibles	Usos incompatibles
Agricultura, Acuicultura, Vivienda rural	Agricultura, Acuicultura, Vivienda rural, Ganadería	Desarrollo Urbano, Minería

ESTRATEGIA ECOLÓGICA:

Objetivo específico	Act. No.	Acción	Responsables	P_P No.	Programas y proyectos	Responsables de programas y proyectos
Agr 1 Transitar hacia esquemas agroforestales en el 20% de la UGA	1	Realizar un taller con productores de parcelamientos inferiores a 5 hectáreas, para comparar rendimientos de monocultivos contra rendimientos de agroforestería y sus beneficios socioambientales	Oficina de Agricultura del Ayuntamiento /	3	Programa de formación de capacidades agroforestales con enfoque de economía social	Ayuntamiento
	2	Integrar un grupo de autogestión de productores para instrumentar esquemas de agroforestería, para socializar costos y distribuir ganancias de comercialización	IMPLAN	3	Programa de formación de capacidades agroforestales con enfoque de economía social	Ayuntamiento

	3	Elaborar el portafolio de inversión del grupo detallando costos de operación y beneficios económicos, sociales y ambientales (ton. de captación de carbono, m3 de agua infiltrados al acuífero, incremento de biodiversidad, incremento de bienes y servicios ambientales)	Oficina de Ecología del / Ayuntamiento / Comité del POEL / IMPLAN	4	Portafolio municipal de inversión por UGA	Ayuntamiento
	4	Gestionar financiamiento para el portafolio	Alcalde	4	Portafolio municipal de inversión por UGA	Ayuntamiento
	5	Capacitar al grupo de productores en la operación de biofábricas, viveros, manejo agroforestal, silvopastoril y esquemas de comercialización	Oficina de Agricultura del Ayuntamiento /	3	Programa de formación de capacidades agroforestales con enfoque de economía social	Ayuntamiento
	6	Habilitar vivero del grupo de productores	Grupo de productores	15	Programa de trabajo del Grupo de Productores	Grupo de productores
	7	Establecer los sistemas de agroforestería en la UGA	Grupo de productores	15	Programa de trabajo del Grupo de Productores	Grupo de productores
Agr 2 Restaurar la calidad del suelo	1	Aplicar muestreos de la calidad del suelo en la UGA destinada a riego de cultivos cíclicos y perennes	Oficina de Agricultura del Ayuntamiento /	5	Programa municipal de conservación de suelos	SADER federal, SADER estatal
	2	Construir con ejidatarios a partir de monitoreos, el historial de rendimientos por cultivo	Oficina de Agricultura del Ayuntamiento	5	Programa municipal de conservación de suelos	SADER federal, SADER estatal
	3	Integrar el catálogo de obras de conservación de suelo requeridas para mantener e incrementar la productividad	Oficina de Agricultura del Ayuntamiento /	4	Portafolio municipal de inversión por UGA	Ayuntamiento
	4	Identificar esquemas de financiamiento para aplicar las acciones de conservación de suelos.	IMPLAN	4	Portafolio municipal de inversión por UGA	Ayuntamiento
Agr 3 Captar y usar de manera óptima el agua	1	Realizar un inventario de sitios de extracción en la UGA y compararlo con el REPDA para regularizar pozos y tomas de manantiales	Comisión Municipal del Agua	6	Programa municipal de uso eficiente del agua	Ayuntamiento CONAGUA, CEA
	2	Diseñar un circuito de ollas de captación de agua para parcelas de monocultivo e incluirla al portafolio de inversión de la UGA	Oficina de Agricultura del Ayuntamiento /	6	Programa municipal de uso eficiente del agua	Ayuntamiento
	3	Gestionar fondos para la ejecución del portafolio de inversión	IMPLAN	4	Portafolio municipal de inversión por UGA	Ayuntamiento
Agr 4 Revertir la contaminación de la UGA	1	Verificar que los aprovechamientos agrícolas existentes no utilicen fungicidas y fertilizantes restringidos	Oficina de Agricultura del Ayuntamiento /	7	Programa de Inspección y Vigilancia	Ayuntamiento
	2	Instrumentar el programa preventivo de uso de agroquímicos y el manejo de envases	Oficina de Agricultura del Ayuntamiento /	8	Programa municipal de manejo de residuos sólidos agrícolas	Ayuntamiento

	3	Promover la operación de biofábricas para la elaboración de fungicidas y fertilizantes para los cultivos intensivos	Oficina de Agricultura del Ayuntamiento	7	Programa de Inspección y Vigilancia	Ayuntamiento
Acu 1 Restaurar del humedal	1	Realizar un taller entre productores para promover la adopción de buenas prácticas, identificar acciones de dragado y suscribir un código de conducta que incluirá intercambios de conocimientos entre productores, esquemas de comunicación, monitoreos y capacitación	Oficina de Pesca del Ayuntamiento, IMPLAN, SEMARNAT, CONAPESCA, REPDA, SuMar	9	Programa municipal de ordenamiento acuícola	Ayuntamiento
	2	Gestionar fondos para la ejecución del portafolio de inversión	Alcalde	4	Portafolio municipal de inversión por UGA	Ayuntamiento
	3	Ejecución de dragados basados en un ejercicio de diagnóstico participativo	SEMARNAT, CONAPESCA, REPDA, Ayuntamiento, SuMar	9	Programa municipal de ordenamiento acuícola	Ayuntamiento
Acu 2 Operar el ordenamiento acuícola	1	Regularizar unidades de producción acuícola mediante la integración de un inventario con fotointerpretación satelital y un padrón de titulares con su estatus respecto al marco normativo	Oficina de Pesca del Ayuntamiento, IMPLAN, SEMARNAT, CONAPESCA, REPDA, SuMar	9	Programa municipal de ordenamiento acuícola	Ayuntamiento
	2	Coordinar el acompañamiento tecnológico para el diseño de paquetes de sustitución de materiales e innovación de procesos para generación de economías de escala	Oficina de Pesca del Ayuntamiento, IMPLAN, SEMARNAT, CONAPESCA, REPDA, SuMar	9	Programa municipal de ordenamiento acuícola	Ayuntamiento
	3	Realizar taller de diagnóstico participativo para la restauración del régimen hidrosedimentario con acciones de dragado	Oficina de Pesca del Ayuntamiento, IMPLAN, SEMARNAT, CONAPESCA, REPDA, SuMar	9	Programa municipal de ordenamiento acuícola	Ayuntamiento
	4	Diseñar el programa de saneamiento e infraestructura para su integración al portafolio	Oficina de Pesca del Ayuntamiento, IMPLAN, SEMARNAT, CONAPESCA, SuMar	9	Programa municipal de ordenamiento acuícola	Ayuntamiento
	5	Gestionar fondos para la ejecución del portafolio de inversión	Alcalde	4	Portafolio municipal de inversión por UGA	Ayuntamiento
Acu 3 Evitar cambios de uso de suelo en la UGA para impedir la disminución de la superficie actual mangle y vegetación secundaria de mangle	1	Consensar con los ejidos un programa de inspección y vigilancia para verificar el cumplimiento de las acciones de conservación programadas	Oficinas de Pesca, Acuicultura, CONANP, PROFEPA y Ejidos	7	Programa municipal de Inspección y Vigilancia	Ayuntamiento

CRITERIOS DE REGULACIÓN ECOLÓGICA:

Acuicultura: A5, Ac1, Ac2, Ac3, CUS1, CUS2, CUS3, CUS4, R2, S2

Agricultura: A3, A5, Ag1, Ag2, Ag3, Ag4, Ag5, B1, B2, CC1, CUS1, CUS2, CUS3, CUS4, R1, S1, S2

Agroforestería: B1, B2

Ganadería: A3, A5, B1, B2, CC2, CUS1, CUS2, CUS3, CUS4, G1, G2, G3, G4, G5, G6, R1, S2

Vivienda rural: B1, B2, B3