

UGA 07 – SAN PEDRO 1

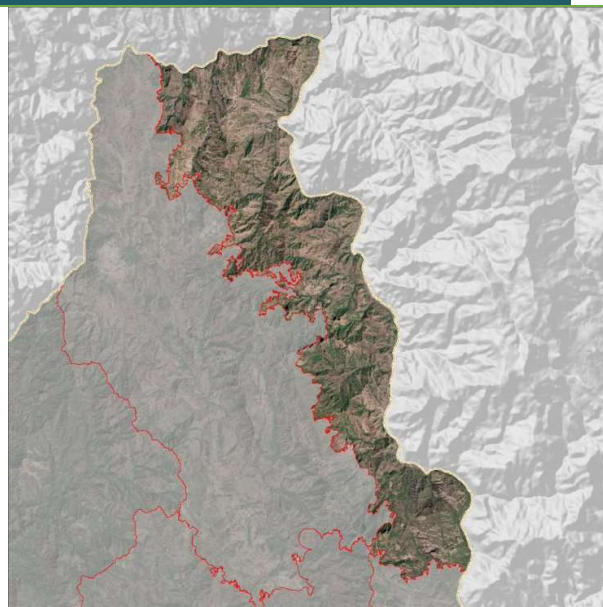

POLÍTICA AMBIENTAL:	SUPERFICIE (ha):
Preservación	7,175.8
USOS PRINCIPALES:	CRITERIO DE DECISIÓN
Bosque, Agricultura, Ganadería	Predominio de terrenos forestales con vegetación secundaria de bosque, con pendientes menores o iguales al 60%, con mínimas actividades ganaderas y agrícolas, delimitado al oriente con la frontera con el municipio Del Nayar y el cauce del río San Pedro, al norte por la frontera con el municipio de Acaponeta, al sur con vegetación secundaria de bosque y al poniente con el parteaguas de la cuenca Bejuco.
LOCALIDADES:	SITIOS DE IMPORTANCIA CULTURAL:
N.E.	No se identificaron sitios de importancia cultural
NÚCLEOS AGRARIOS (ha):	COTA DE ELEVACIÓN (msnm):
Rosarito 2,005.2, San Blasito 5,164.9	40 a 1158
CORRIENTES SUPERFICIALES (m):	ZONIFICACIÓN RESPECTO AL PM-RBMNN
Corriente de Agua 350.7, Línea Central 11.1	Zona de influencia
ESPACIOS DE PESCA (ha):	OTROS INSTRUMENTOS DE CONSERVACIÓN:
NA	No se identificaron otros instrumentos de conservación en la UGA.

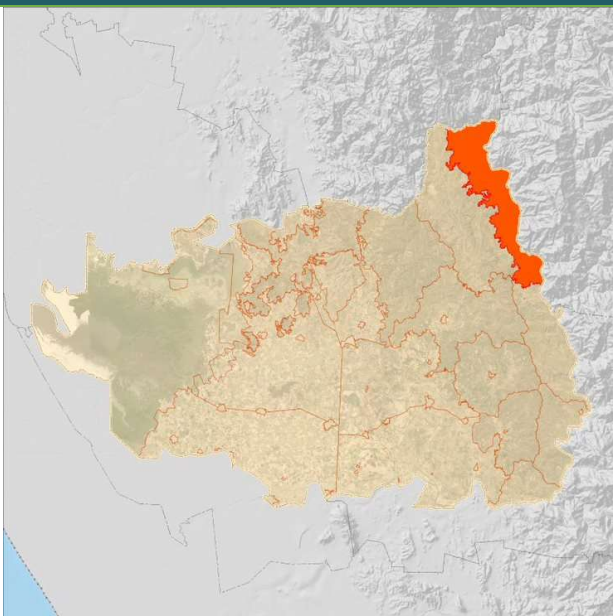

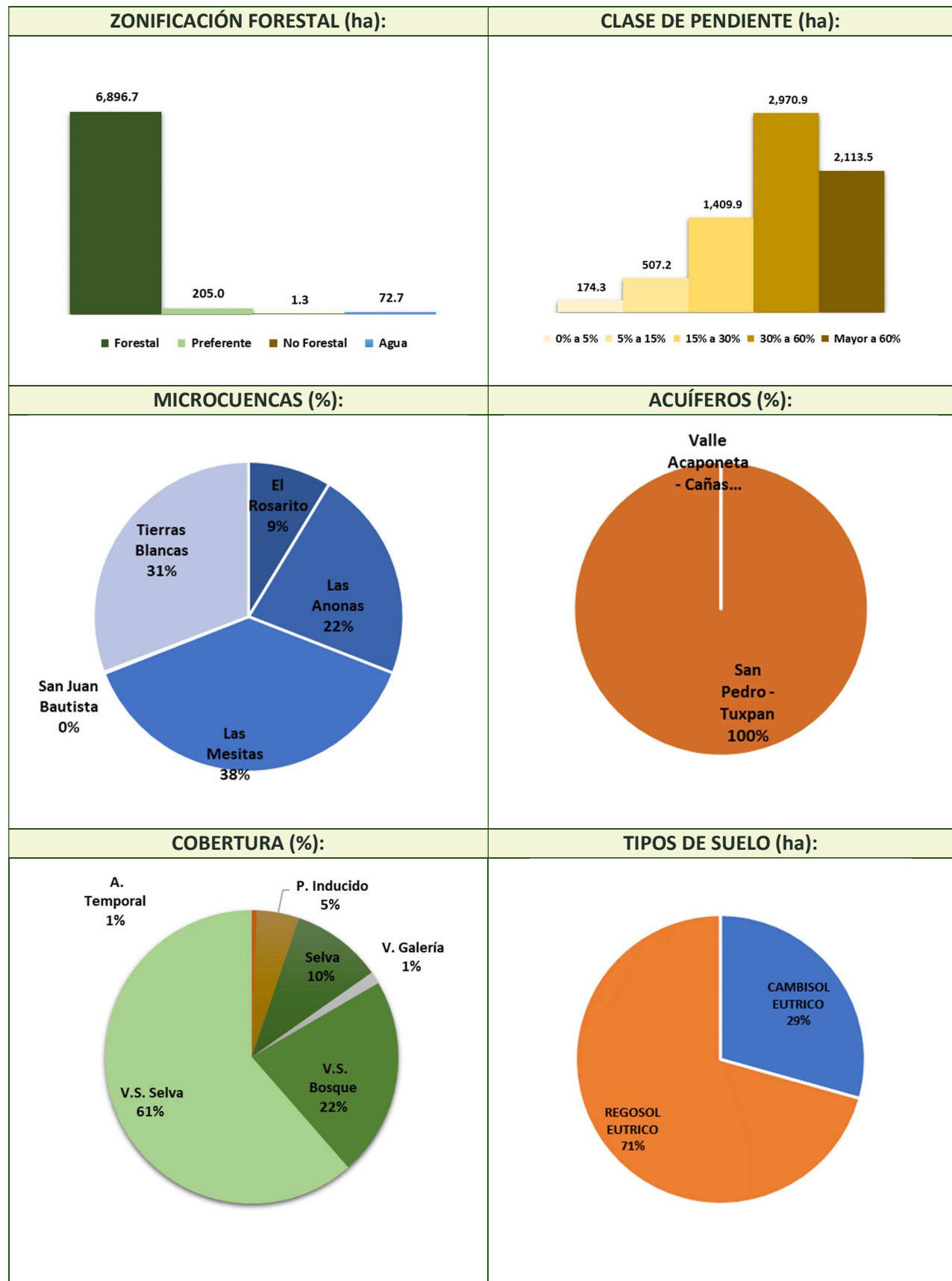
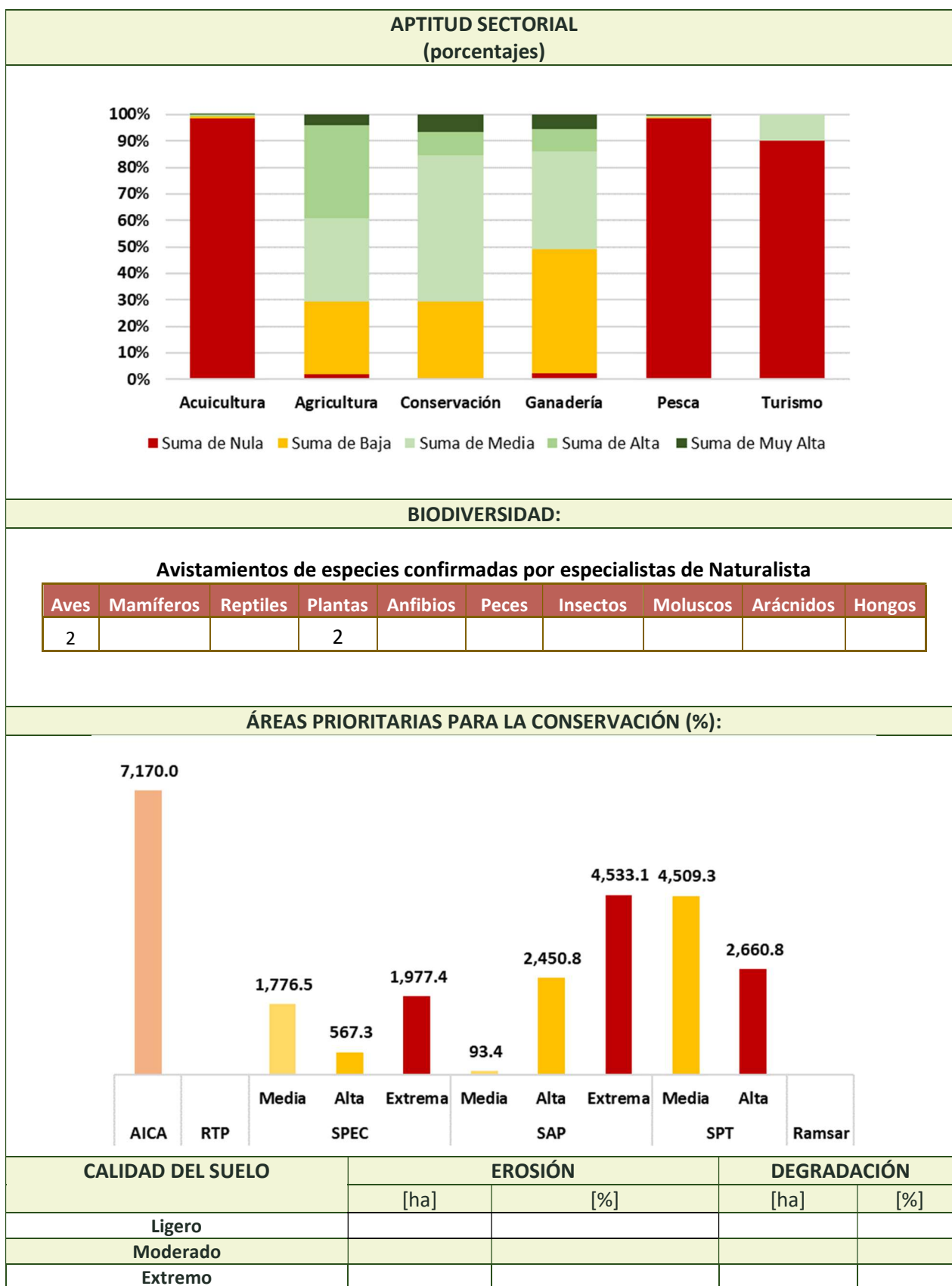

CONFLICTOS:

Son bajos los conflictos en esta UGA. La pérdida de cobertura forestal es de 557.8 ha a causa del cambio de uso de suelo para prácticas agrícolas y ganaderas. Sólo se registra la emisión de aguas residuales (AR) por estas actividades y no se identifican la generación de residuos sólidos urbanos (RSU) por algún centro de población. La afectación de la capacidad ecosistémica para sostener las actividades productivas también tiene como causa la modificación del propio ecosistema, resultado de los efectos del cambio climático (lluvias atípicas, alteración del patrón de temperatura y el incremento en la frecuencia e intensidad de los huracanes). Los asistentes a los talleres de caracterización, diagnóstico y pronóstico, indicaron que la disminución de las actividades productivas, es resultado de las limitaciones de infraestructura y en los actos de regulación y fomento que corresponden a las diferentes instancias de la función pública. Se propone el siguiente esquema como una versión simplificada de las principales interrelaciones del sistema socioambiental que ocurren al interior de la UGA. Las líneas de color negro refieren el ámbito de la función pública, las rojas las relaciones de los sectores productivos con el ambiente y las verdes la dinámica de los bienes y servicios ambientales.

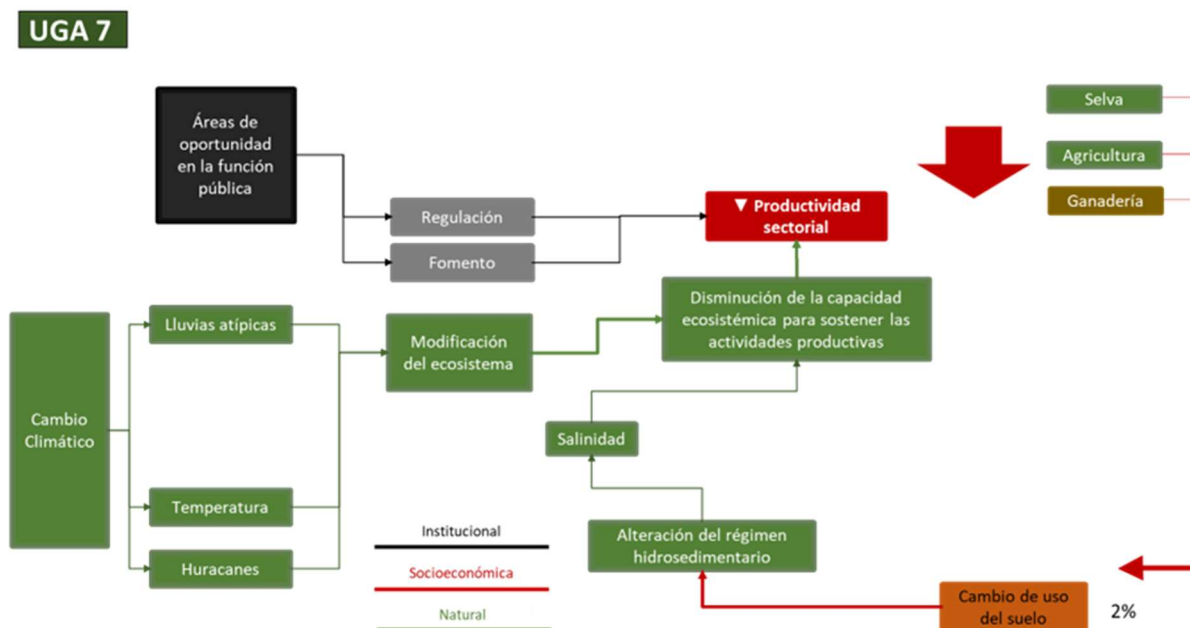

Con el patrón de ocupación del territorio descrito anteriormente, la gráfica del índice de naturalidad permite interpretar que si bien, hay una baja modificación a la cobertura de suelo, prevalece un sistema natural de nivel 8 y 9 por la permanencia de 4,410 ha de vegetación secundaria de selva, 1,580 ha de bosque y 720 ha de vegetación primaria de selva. La conjunción de esta vegetación permite la conexión con el corredor biológico que se registra en la cuenca del río Bejuco y su vecindad con la cuenca del río San Pedro.

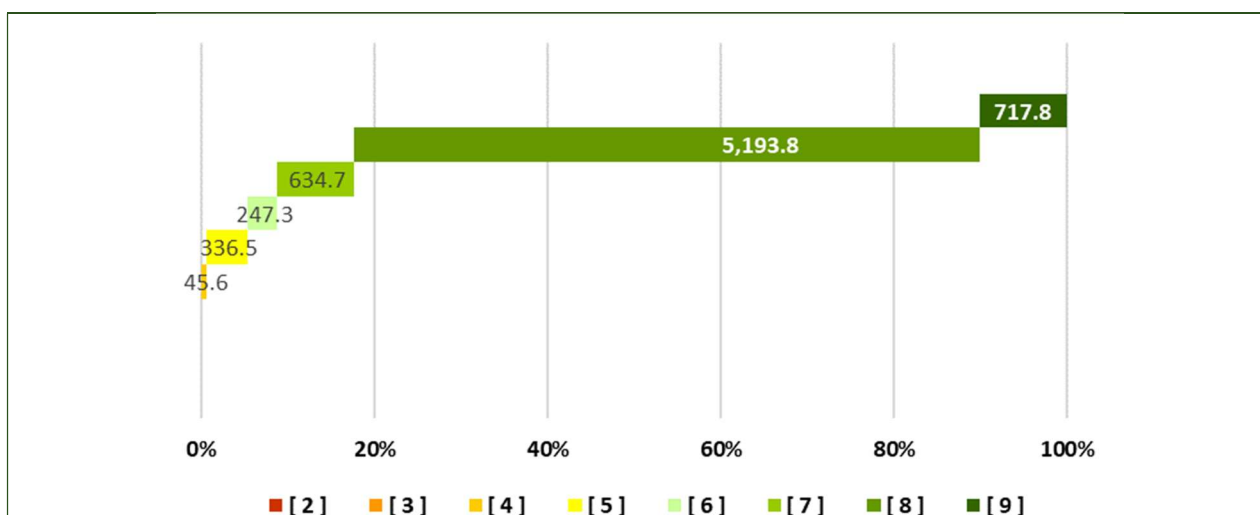

LINEAMIENTO ECOLÓGICO:

Permanece el subsistema natural de nivel 8 y 9 en el 80% de la UGA y permanecen los sistemas culturales asistidos de nivel 5 y 4, donde los terrenos forestales (6,896.7 ha) se gestionan para el desarrollo de los sectores: Agricultura, Agroforestería, Vivienda rural, con la posibilidad de realizar cambios de uso de suelo en una superficie máxima de 1,849.9 ha para la creación de infraestructura para esos sectores y los necesarios para la prevención y manejo de incendios forestales y el control de plagas forestales. Se gestionan los usos del suelo consuntivos presentes en 206.3 ha de terrenos preferentemente forestales y no forestales y se rehabilitarán 61.9 ha con la creación de cercas vivas y tesela de árboles. Se mantiene el curso actual de los cuerpos de agua lóticos con caudal perenne.

Uso actual del suelo	Usos compatibles	Usos incompatibles
Bosque, Agricultura, Ganadería	Conservación, Bosque, Investigación, Agricultura, Ganadería, Vivienda Rural	Pesca, Minería, Desarrollo Urbano

ESTRATEGIA ECOLÓGICA:

Objetivo específico	Act. No.	Acción	Responsables	P_P No.	Programas y proyectos	Responsables de programas y proyectos
Agr 1 Transitar hacia esquemas agroforestales en el 20% de la UGA	1	Realizar un taller con productores de parcelamientos inferiores a 5 hectáreas, para comparar rendimientos de monocultivos contra rendimientos de agroforestería y sus beneficios socioambientales	Oficina de Agricultura del Ayuntamiento /	3	Programa de formación de capacidades agroforestales con enfoque de economía social	Ayuntamiento
	2	Integrar un grupo de autogestión de productores para instrumentar esquemas de agroforestería, para socializar costos y distribuir ganancias de comercialización	IMPLAN	3	Programa de formación de capacidades agroforestales con enfoque de economía social	Ayuntamiento

	3	Elaborar el portafolio de inversión del grupo detallando costos de operación y beneficios económicos, sociales y ambientales (ton. de captación de carbono, m3 de agua infiltrados al acuífero, incremento de biodiversidad, incremento de bienes y servicios ambientales)	Oficina de Ecología del / Ayuntamiento / Comité del POEL / IMPLAN	4	Portafolio municipal de inversión por UGA	Ayuntamiento
	4	Gestionar financiamiento para el portafolio	Alcalde	4	Portafolio municipal de inversión por UGA	Ayuntamiento
	5	Capacitar al grupo de productores en la operación de biofábricas, viveros, manejo agroforestal, silvopastoril y esquemas de comercialización	Oficina de Agricultura del Ayuntamiento /	3	Programa de formación de capacidades agroforestales con enfoque de economía social	Ayuntamiento
	6	Habilitar vivero del grupo de productores	Grupo de productores	15	Programa de trabajo del Grupo de Productores	Grupo de productores
	7	Establecer los sistemas de agroforestería en la UGA	Grupo de productores	15	Programa de trabajo del Grupo de Productores	Grupo de productores
Agr 2 Restaurar la calidad del suelo	1	Aplicar muestreos de la calidad del suelo en la UGA destinada a riego de cultivos cíclicos y perennes	Oficina de Agricultura del Ayuntamiento /	5	Programa municipal de conservación de suelos	SADER federal, SADER estatal
	2	Construir con ejidatarios a partir de monitoreos, el historial de rendimientos por cultivo	Oficina de Agricultura del Ayuntamiento	5	Programa municipal de conservación de suelos	SADER federal, SADER estatal
	3	Integrar el catálogo de obras de conservación de suelo requeridas para mantener e incrementar la productividad	Oficina de Agricultura del Ayuntamiento /	4	Portafolio municipal de inversión por UGA	Ayuntamiento
	4	Identificar esquemas de financiamiento para aplicar las acciones de conservación de suelos.	IMPLAN	4	Portafolio municipal de inversión por UGA	Ayuntamiento
Agr 3 Captar y usar de manera óptima el agua	1	Realizar un inventario de sitios de extracción en la UGA y compararlo con el REPDA para regularizar pozos y tomas de manantiales	Comisión Municipal del Agua	6	Programa municipal de uso eficiente del agua	Ayuntamiento CONAGUA, CEA
	2	Diseñar un circuito de ollas de captación de agua para parcelas de monocultivo e incluirla al portafolio de inversión de la UGA	Oficina de Agricultura del Ayuntamiento /	6	Programa municipal de uso eficiente del agua	Ayuntamiento
	3	Gestionar fondos para la ejecución del portafolio de inversión	IMPLAN	4	Portafolio municipal de inversión por UGA	Ayuntamiento
Agr 4 Revertir la contaminación de la UGA	1	Verificar que los aprovechamientos agrícolas existentes no utilicen fungicidas y fertilizantes restringidos	Oficina de Agricultura del Ayuntamiento /	7	Programa de Inspección y Vigilancia	Ayuntamiento
	2	Instrumentar el programa preventivo de uso de agroquímicos y el manejo de envases	Oficina de Agricultura del Ayuntamiento /	8	Programa municipal de manejo de residuos sólidos agrícolas	Ayuntamiento

	3	Promover la operación de biofábricas para la elaboración de fungicidas y fertilizantes para los cultivos intensivos	Oficina de Agricultura del Ayuntamiento	7	Programa de Inspección y Vigilancia	Ayuntamiento
Gan 1 Mantener la frontera ganadera	1	Definir los predios con uso actual para ganadería y la definición de acahuales a recuperar para fines ganaderos	Oficina de Desarrollo Rural del Ayuntamiento	10	Programa municipal de fomento ganadero	Ayuntamiento SADER
Gan 2 Captar y usar de manera óptima el agua	1	Realizar un inventario de sitios de extracción en la UGA y compararlo con el REPDA para regularizar pozos	Comisión Municipal del Agua	6	Programa municipal de uso eficiente del agua	Ayuntamiento CONAGUA, CEA
	2	Diseñar un circuito de ollas de captación de agua para agostaderos e incluirla al portafolio de inversión de la UGA	Comisión Municipal del Agua	6	Programa municipal de uso eficiente del agua	Ayuntamiento
	3	Gestionar fondos para la ejecución del portafolio de inversión	IMPLAN	4	Portafolio municipal de inversión por UGA	Ayuntamiento
Gan 3 Operar la sanidad de semovientes	1	Con base en Gan 1 y Gan2, definir la estacionalidad de las campañas de supervisión y sanidad animal	Oficina de Desarrollo Rural del Ayuntamiento	10	Programa municipal de fomento ganadero	Ayuntamiento SADER
Gan 4 Evitar la contaminación de la UGA	2	Promover el uso de biodigestores como alternativa para la generación de energía	Oficina de Desarrollo Rural del Ayuntamiento	8	Programa municipal de manejo de residuos sólidos agrícolas	Ayuntamiento
Pre 1 Verificar el estado de la biodiversidad	1	Realizar levantamientos de flora y fauna con la metodología de transectos para detallar la caracterización de la UGA e identificar alteración de corrientes de orden 2 y 3 en las microcuencas	Oficina de Ecología del Ayuntamiento	11	Programa de monitoreo de flora, fauna y cauces.	Ayuntamiento
	2	Incorporar al Sistema de Información Geográfica de la Bitácora Ambiental, los registros de flora y fauna e interacciones biológicas para la funcionalidad del ecosistema y la modificación de cauces, para zonificar al interior de la UGA las acciones de conservación	Oficina de Ecología del Ayuntamiento	11	Programa de monitoreo de flora, fauna y cauces.	Ayuntamiento
	3	Integrar la programación de acciones de conservación de corrientes de orden 2 y 3, así como de atención a especies identificadas en la NOM 059 y el manejo de especies invasoras	Oficina de Ecología del Ayuntamiento	12	Programa municipal de conservación de UGA	Ayuntamiento
Pre 2 Fomento de la conservación por	1	Convocar a reuniones con ejidatarios, para demostrar la importancia de conservar la UGA	Oficina de Ecología del Ayuntamiento	13	Estrategia Municipal de Educación Ambiental para la Sustentabilidad	Ayuntamiento

medio de la gobernanza	2	Realizar un taller con ejidatarios y pequeña propiedad para demostrar la importancia de la conservación	Oficina de Ecología del Ayuntamiento	13	Estrategia Municipal de Educación Ambiental para la Sustentabilidad	Ayuntamiento
	3	Gestionar capacitación a propietarios de huertas para transitar al manejo agroforestal	Oficina de Ecología del Ayuntamiento	3	Programa de formación de capacidades agroforestales con enfoque de economía social	Ayuntamiento
Pre 3 Proteger especies emblemáticas conforme a la zonificación interna de la UGA	1	Con base en la actualización del SIG identificar sitios estratégicos y corredores de fauna	Oficina de Ecología del Ayuntamiento, CONANP,	7	Programa municipal de Inspección y Vigilancia	Ayuntamiento
	2	Consensar con los ejidos un programa de inspección y vigilancia para verificar el cumplimiento de las acciones de conservación programadas	Oficina de Ecología del Ayuntamiento, CONANP, PROFEPA,	7	Programa municipal de Inspección y Vigilancia	Ayuntamiento
Pre 4 Mantener los servicios ambientales que brinda la UGA	1	Diseñar con los productos del taller (Pre-2), una propuesta de esquema de pago por servicios ambientales	IMPLAN	14	Sistema municipal de pago por servicios ambientales	Ayuntamiento
	2	Consensar con ejidatarios de las microcuencas altas y usuarios de las microcuencas bajas el SPSA	Comité del POEL	14	Sistema municipal de pago por servicios ambientales	Ayuntamiento
	2	Consensar con los ejidos un programa de inspección y vigilancia para verificar el cumplimiento de las acciones de conservación programadas	Oficina de Ecología del Ayuntamiento, CONANP,	7	Programa municipal de Inspección y Vigilancia	Ayuntamiento

CRITERIOS DE REGULACIÓN ECOLÓGICA:**Agricultura:** A3, A5, Ag1, Ag2, Ag3, Ag4, Ag5, B1, B2, B5, CC1, CUS1, CUS2, CUS3, CUS4, R1, S1, S2**Agroforestería:** B1, B2, B5**Forestal maderable:** B1, B2, B5, CC3, CUS1, CUS2, CUS3, CUS4, F1, F2, F3, F4, F5, S1**Forestal no maderable:** B1, B2, B5, F1, F2, F3**Ganadería:** A3, A5, B1, B2, B5, CC2, CUS1, CUS2, CUS3, CUS4, G1, G2, G3, G4, G5, G6, R1, S2**Investigación:** B8**Preservación:** B1, B10, B2, B5, B6, B7, B9**Vivienda rural:** B1, B2, B5